



SVENSKA WELSH CORGI KLUBBEN

Verksamhetsberättelse AKC 2015

AVELSKOMMITTÉN WELSH CORGI CARDIGAN

Avelskommittén har under 2015 genomgått stora organisationsförändringar.

Kommitténs ledamot Malin Eriksson har lämnat kommittén under verksamhetsåret. Den tidigare kommittén med sammankallande Carina Sandell-Widin och ledamot Anna-Maria Stäev utökades i april med Janneke Plomp och förstärktes i november med två nya ledamöter, Helen Henriksson och Viveka Jonasson.

Under året har planerad verksamhet inte genomförts så fortfarande kvarstår det sista delarna i arbetet att revidera RAS version 3 som årsmötet 2012 gav i uppdrag till kommittén att genomföra 2013. Arbetet pågår och kommer att presenteras för uppfödare/medlemmar under 2016. Målet för revidering av RAS version 3 kommer SKK/AK tillhanda för godkännande inom 2016.

Avelskommittén har via Carina Sandell-Widin under året, med underlag av SWCKs valphänvisningsregler, godkänt parningar för annonsering på SWCKs hemsida. Under året har avelskommittén korresponderat via e-post med minnesanteckningar. Kommitténs medlemmar har varit behjälpliga via telefon och e-post till SWCKs medlemmar och uppfödare. En uppfödare-/medlemsträff har genomförts under året.

Den 24 oktober genomfördes en träff med fokus på kommande avelsstrategier i Brukshundklubben, Jönköping. Se separat redovisning.

Den 7 november anordnades inom klubbens regi föreläsning kring ledbesvär och tillväxtrubbningar hos hund med Veterinär Sven Ödman, ÖKK-lokal, Linköping. Ett stort tack till Margareta Widin som med sitt ekonomiska bidrag kunde göra denna träff möjlig att genomföra.

Under 2015 har sex avelsdjur DNA-testats fria från PRA. Med de nya kraven på ögonlysning fr.o.m. mars 2015 av avelsdjur så gavs en övergångsperiod fram till 2016-01-01, trots detta så har 20 % av avelsdjurens denna tidsperiod inte varit ögonlysta. Under 2015 har 5 nya fall av katarakt rapporterats, 2 st. diagnos ärftliga och 3 st. diagnos ärftlighet kan ej bedömas, vilket är en ökning sedan 2014.

Totalt antal registrerade hundar 2015 med 155 st. är en ökning i förhållande till föregående år. De senaste åren har rasen sakta men säkert stigit i antal men vi ser inte ökningen som någon extrem förändring. Nya importörer under året har främst hämtats från de nordiska länderna.

Under 2015 användes 20 hanar och 20 tikar vilket är mycket positivt. Det finns i dagsläget ingen tendens till matadoravel. Däremot bör man uppmärksamma s.k. "farfarskurvor" där en individ genom sina avkommor återkommer i en eller flera släktled.

Antal valpar i kullarna varierar men överlag är valpkullarna för Cardigan ganska stora.

Den genomsnittliga kullstorleken var samma som förra årets, 5-6 valpar. Den största

kullen innehöll 10 valpar och den minsta 2 valpar (se separat redovisning av statistik och analyser kring hälsa, valpkullar/inavelsanalys).

Sammanställning

Carina Sandell-Widin/ Sammakallande avelskommittén för Cardigan



# SVENSKA WELSH CORGI KLUBBEN

## Verksamhetsberättelse AKC 2015

### *Statistik/SKK avelsdata 2015 - Welsh Corgi Cardigan*

#### **HD – Höftledsdysplasi**

Resultat av 63 undersökta individer fram 2010- 2014(2015 saknas statistik):

- HD/ Grad - A=10st. - B= 8st. - C= 27st. - D=13st. - E=6st.

Historik HD:

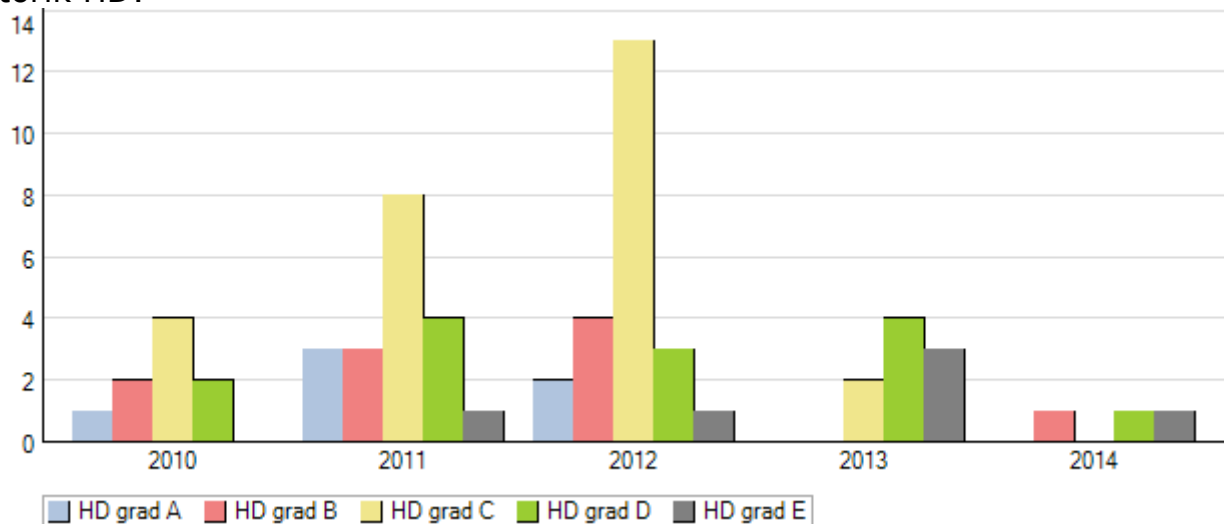

*Analys: Ett fåtal röntgade individer. Det är i dagsläget svårt att se någon tendens.*

## ED-statistik (armbågar)

Resultat av 45st. undersökta individer 2010 – 2014 (2015 saknas statistik)

- ED/ Grad 0=39 st., Grad 1=4 st. ,Grad 2=1 st. , Grad 3=1 st.

### Historik ED

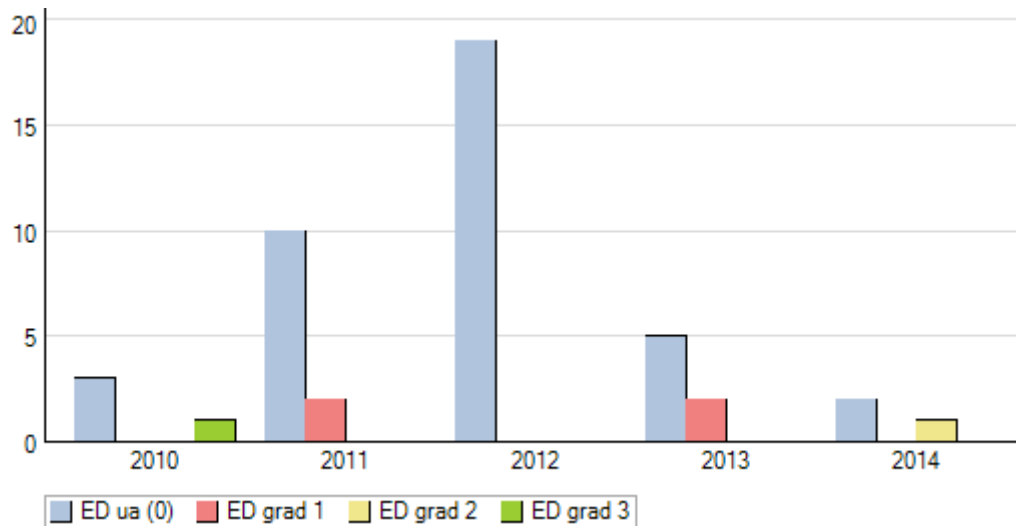

*Analys: För få individer för att se en tendens, men att ändå 93% av de testade individerna har resultat U.A. är ändå en positiv läsning.*

## Resultat - Undersökt Patella (Patellaluxation – knäledsurvridning)

Resultat patella av 9 undersökta individer fram till 2014

- Patella u.a.=9 st.

*Analys: För få individer för att ge en tendens även om alla 9 st. visade ett U.A resultat.*

## Ögonlysningsresultat

Ögonlysningsresultat av undersökta individer 2010- 2015:

Diagnos	Antal
Distichiasis	1
Katarakt, partiell cortex främre, lindrig. Ärftlighet kan f.n. ej bedömas	2
Katarakt, partiell cortex främre, måttlig. Ärftlig	1
Katarakt, partiell cortex bakre, lindrig. Ärftlighet kan f.n. ej bedömas	2
Katarakt, partiell cortex ekvatoriell, måttlig. Ärftlig	1
Öga UA	85

*Diagnos 2015-01-01 – 2015-12-31*

Diagnos	Antal
Katarakt, partiell cortex främre, lindrig. Ärftlighet kan f.n. ej bedömas	2
Katarakt, partiell cortex främre, måttlig. Ärftlig	1
Katarakt, partiell cortex bakre, lindrig. Ärftlighet kan f.n. ej bedömas	1
Katarakt, partiell cortex ekvatoriell, måttlig. Ärftlig	1
Öga UA	23

*Analys: Under 2015 har avelsdjuren i de flesta fall varit ögonlysta inför parning U.A. Det som avviker under 2015 från tidigare år är dock att 20% av avelsdjuren, en eller i enstaka fall båda avelsdjuren, inte rapporterat något ögonlysningsresultat inför parningen.*

*Resultat 2015: av 20 kullar saknar 4 av dessa en eller flera avelsdjur ögonlysning*

*Under 2015 har 28 ögonlysningar genomförts, varav 23 U.A., 2 st. ärftligheten kan för närvarande inte bedömas, 2st. ärftligt (art och omfattning redovisar i tabellen)*

*Till SWCK avelskommittén för Cardigan har inkommit 6 dokumenterade DNA-tester för PRA genom blodtester och samtliga visade sig vara fria från PRA.*

*För att match DNA-test för PRA så är det av största vikt att dokumentera även övriga ögonförändringar genom ögonlysning.*

## Mentalbeskrivning hund

Antal testade hundar 2015= 5st, samtliga tikar

Beskrivning	Medel
Nyfikenhet/Orädsla	3,4
Aggressivitet	2,1
Socialitet	3,6
Jaktintresse	2,0
Lekfullhet	3,4

### Egenskapsvärden

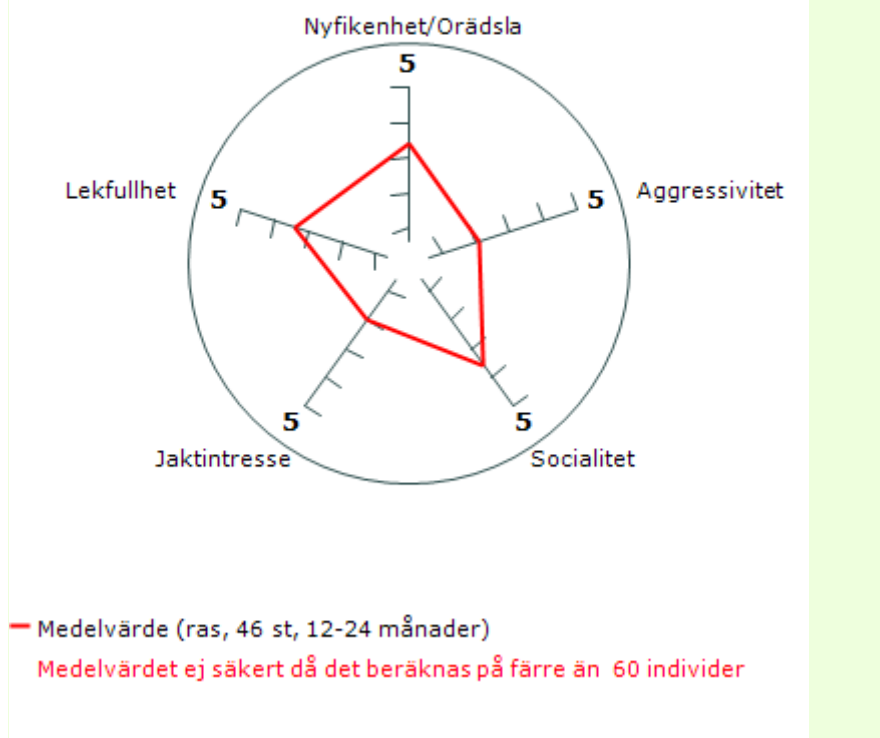

*Analys: Bygger endast på 45 individer men ger ändå en bild mental status.*

## Beteende- och personlighetsbeskrivning hund.

BPH testade hundar mellan 2010 – 2014, sammanlagt 36 beskrivna hundar inom rasen. (2015 resultat finns ännu inte tillgängligt på SKK). Under 2015 BPH testades 5 hundar(3 hanar och 2 tikar)

*Analys: För få testade individer för ett utlåtande om rasens tendens.*

## Registrerade valpkullar/valpar och import 2015

- Antal valpkullar: 20st.
- Antal använda hanar: 20st.
- Antal använda tikar: 20st.
- Antal födda valpar: hanar: 63st. / tikar:74st.=137st.
- Varav antal import är: hanar 9 st. / tikar 9st.=18st.

Importländer: Norge, Danmark, Finland, Polen, Tyskland

Summa registrerade hundar 2015 = 155st.

Historisk statistik - antal registrerade Welsh Corgi Cardigan  
*Analys:*

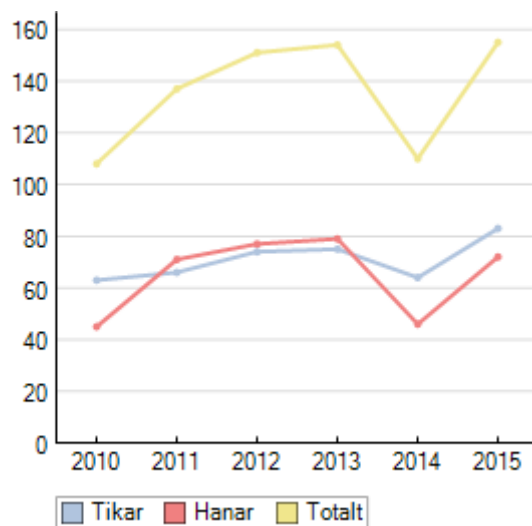

*Analys: En ökning av antalet registrerade hundar under 2015 men fördelningen på avelsdjur och import är mycket gynnsam för rasens population.*

### Inavelstrend

	2010	2011	2012	2013	2014	2015
Inavelsgrad	2,5 %	1,6 %	1,4 %	2 %	1,6 %	2 %

Rasens genomsnittliga inavelsgrad. Beräknad över 5 generationer.

Diagram 2015

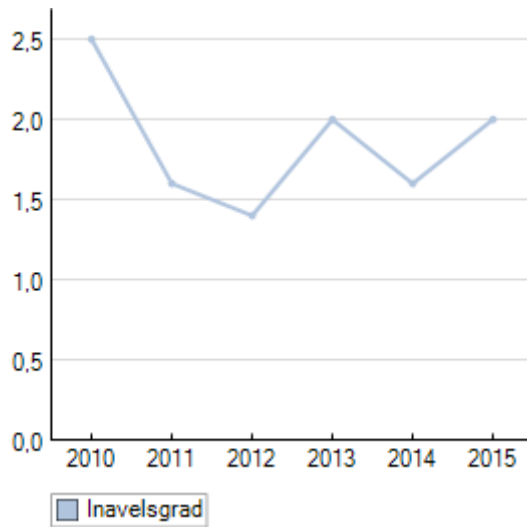

*Analys: Inavelskvoten visar under 2015 en viss höjning men kan ändå ses som stabil och inga större avvikelser från SKK: avelsrekommendationer kan noteras.*

*Avelsstukturer i S.k. farfarskurvor*

*Analys: Inga större förändringar under 2015. Men givetvis är linjeavel en del av avelplaneringen. Det räcker inte att bara se på enstaka individer utan också deras utbredning i släktleden.*

Källa: SKK avelsdata /

[http://hundar.skk.se/avelldata/Flikar.aspx?sida=Ras\\_info&id=148](http://hundar.skk.se/avelldata/Flikar.aspx?sida=Ras_info&id=148)